

[10.14483/22487638.14295](https://doi.org/10.14483/22487638.14295)

Investigación

**Regionalización de ecuaciones para el cálculo de curvas
de intensidad, duración y frecuencia mediante mapas
de isolíneas en el departamento de Boyacá**

**Regionalization of equations to calculate curves of
intensity, duration and frequency using isoline maps in
the department of Boyacá**

Jorge Enrique Muñoz Barragán¹

Eduardo Zamudio Huertas²

¹ Ingeniero civil, especialista en Recursos Hídricos. Docente Universidad Santo Tomás sede Villavicencio. Villavicencio, Colombia. Contacto: jorgemunozb@usantotomas.edu.co

² Ingeniero civil, especialista en Estadística, magíster en Recursos Hidráulicos. Docente de la Universidad Distrital Francisco José de Caldas. Bogotá, Colombia. Contacto: ezamudioh@udistrital.edu.co

Fecha de recepción: 16 de abril de 2018

Fecha de aceptación: 30 de agosto de 2018

Cómo citar: Muñoz B., J.E y Zamudio H., E. (2018). Regionalización de ecuaciones para el cálculo de curvas de intensidad, duración y frecuencia mediante mapas de isolíneas en el departamento de Boyacá. *Tecnura*, 22(58), XX-XX. DOI: <https://doi.org/10.14483/22487638.14295>

RESUMEN

Contexto: Para el diseño de la mayoría de obras civiles resulta necesario contemplar el factor hidrológico dentro de los estudios o diseños correspondientes al proyecto. En el caso de Colombia, se cuenta con una amplia red hidrometeorológica, administrada por distintas entidades que brindan una completa cobertura del país para el registro y cuantificación de los fenómenos hidrológicos. No obstante, la información correspondiente no se encuentra procesada, como en el caso particular de las curvas de Intensidad, Duración y Frecuencia (IDF) y por esto cuando no se dispone de dichas curvas IDF, se recurre a métodos alternativos poco precisos para su estimación, o sencillamente se utiliza una ecuación aplicable a otras regiones cercanas, por lo cual se desarrollan cálculos poco acertados, dadas las diferencias meteorológicas entre regiones.

Método: Con el fin de dar una solución favorable al problema planteado, se desarrolla la investigación expuesta en este artículo, desarrollando un modelo práctico y preciso que permita definir la ecuación que relacione las variables IDF para cualquier punto dado dentro del área de estudio. Esta investigación considera el departamento de Boyacá, aprovechando sus cualidades geográficas y meteorológicas, que lo hacen la zona más adecuada para adelantar el estudio. No obstante, lo desarrollado en esta publicación es aplicable y puede repetirse para las demás regiones del país, como se espera, mediante otros proyectos.

Resultados: El método de las isolíneas fue el modelo aplicado para la regionalización de las curvas IDF del departamento de Boyacá, gracias a la bondad de los resultados presentados en su aplicación y a la facilidad en su uso final. Se encuentra que existe una relación entre los parámetros que describen una ecuación IDF y su ubicación geoespacial, por lo cual posible regionalizar curvas IDF mediante el uso de mapas de isolíneas cuyo desarrollo se presenta en este artículo. Mediante prueba de validación cruzada se encontró que el error, entre un valor real convencionalmente calculado, y un valor extraído de los mapas de regionalización, se encuentra alrededor del 10%.

Conclusiones: Se demostró la efectiva aplicabilidad del método de isolíneas, en la regionalización de curvas IDF, con un alto nivel de certeza.

Con los resultados se garantiza la posibilidad de determinar las constantes que describen la ecuación de las relaciones IDF, para cualquier punto del territorio del departamento de Boyacá. Este método, además de garantizar una buena confiabilidad, se distingue por ser bastante sencillo en su aplicación de manera independiente a variables diferentes a la ubicación geoespacial del punto de análisis.

Palabras clave: precipitación, regionalización, lluvia, intensidad, duración, frecuencia, isolíneas, pluviógrafo, pluviómetro.

ABSTRACT

Context: For the design of civil works, it is necessary to contemplate the hydrological factor within the studies or designs corresponding to the project. In particular, Colombia has an extensive hydrometeorological network, managed by different entities that provide a complete coverage of the country for the registration and quantification of hydrological phenomena; however, the corresponding information is not processed (for example, Intensity, Duration, and Frequency curves [IDF]). When this information is not available, inaccurate methods are used for its estimation, or an equation applicable to other nearby regions is used; hence, inaccurate calculations are developed given the meteorological differences between regions.

Method: In order to give a favorable solution to the problem posed, the research presented in this article develops a practical and precise model that allows to define the equation that relates the IDF variables for any given point within the study area. This investigation considers the department of Boyacá, taking advantage of its geographical and meteorological qualities, which make it the most suitable area to carry out the study. However, what is developed in this publication is applicable and can be repeated for the other regions of the country, as expected, through other projects.

Results: The isoline method was applied for the regionalization of the IDF curves of the department of Boyacá, due to the precision of the results and its ease of use. It is found that there is a relationship between the parameters that describe an IDF equation and its geospatial location, so it is possible to regionalize IDF curves by using isoline maps (the development is presented in this article). By means of a cross validation test, it was found that the error between a real value conventionally calculated and a value extracted from the regionalization maps is around 10%.

Conclusions: The effective applicability of the isolines method in the regionalization of IDF curves with a high level of certainty was demonstrated. With the results, the possibility of determining the

constants that describe the equation of the IDF relationships for any point of the territory of the department of Boyacá is guaranteed. This method, in addition to guaranteeing good reliability, is distinguished by being quite simple in its application independently to variables other than the geospatial location of the analysis point.

Keywords: precipitation, regionalization, rain, intensity, duration, frequency, isolines, pluviograph pluviometer.

INTRODUCCIÓN

La red hidrometeorológica colombiana está conformada por estaciones de distintas categorías de instituciones para el control, monitoreo y manejo ambiental, entre las cuales se destaca el Ideam como la mayor institución suministradora de información. Estas cuentan con información hidrológica fundamental para su aplicación dentro de los estudios básicos y diseños para la construcción de obras civiles; dado que el factor hidrológico es fundamental para considerar dentro de la operación de este tipo de obras, es necesario contar con información actualizada de este tipo con cubrimiento del área específica en estudio. No obstante, para el caso del territorio colombiano, se presenta un déficit en cuanto a la disponibilidad y procesamiento de información hidrológica. El principal problema radica en que el número de estaciones hidrometeorológicas no cubre convenientemente la extensión territorial del país, puesto que según las

indicaciones de la Organización Meteorológica Mundial, una estación cubre adecuadamente un territorio comprendido por un máximo de 15 kilómetros; sin embargo, por lo general las estaciones se encuentran separadas por una longitud mayor, con lo que se dejan grandes extensiones sin cubrimiento. A esto se suma que la información registrada no se encuentra apropiadamente procesada, lo cual requiere un extenso y exhaustivo procedimiento estadístico.

Mediante esta investigación se desarrolla y aplica una metodología para regionalizar curvas IDF mediante el uso de registros pluviográficos, de tal forma que se permita obtener las constantes que describen las relaciones entre las variables de la precipitación: intensidad, duración y frecuencia, a partir de una coordenada de localización del punto de estudio ubicado dentro del departamento.

Para el caso de esta investigación, se ha tomado como zona de estudio el departamento de Boyacá, aprovechando que se trata de una región con gran diversidad de climas gracias a su variedad de altitudes que pueden ir desde los 300 hasta los 3.000 m s.n.m., además, por ser uno de los departamentos que cuenta con un buen número y una buena distribución de estaciones hidrometeorológicas en la extensión de su territorio.

La regionalización de curvas IDF ya ha sido anteriormente estudiada en el país, mediante diversas metodologías ya desarrolladas para otros

países. Se destaca como investigación más importante la adelantada por Díaz-Granados y Vargas (1997), con la cual se logró regionalizar la totalidad del territorio colombiano, generalizando cuatro zonas mediante ecuaciones generales. Esta regionalización es aceptada y utilizada en el país, para el cálculo de curvas IDF usadas en proyectos típicos de ingeniería que requieran dicha información.

METODOLOGÍA

Determinación del área de estudio

Antes de iniciar y proyectar la investigación se establece un área de estudio que asegure un mínimo de condiciones para poder llevar a cabo un adecuado estudio, y que a su vez esta área tenga un límite máximo en cuanto a su extensión, de tal forma que sea posible desarrollar apropiadamente el estudio partiendo de la limitante del tiempo disponible y el personal incurso en el proyecto.

Dado lo anterior, se inicia este estudio, proyectado en un futuro a cubrir todo el territorio nacional colombiano, limitando la investigación al área comprendida por el departamento de Boyacá. Posteriormente, con el área de estudio definida, se procede a seleccionar un determinado número de estaciones hidrometeorológicas, que cumplan con los requisitos mínimos requeridos por este proyecto, y que a su vez estén distribuidas de manera homogénea dentro del departamento.

Cumpliendo las condiciones anteriormente definidas, se determina un número total de 20 estaciones hidrometeorológicas que, según categorización del Ideam, cuentan al menos con pluviómetro y pluviógrafo.

En la tabla 1 se relacionan las estaciones contempladas dentro de la investigación, según catalogación de Ideam; y en la figura 1, se ilustra el plano de localización de dichas estaciones dentro del departamento de Boyacá.

Tabla 1. Estaciones meteorológicas región Boyacá incluidas en estudio

Información de la estación				
No	Código	Nombre y código	Municipio	Corriente
1	3507026 0	ALMEIDA [35070260]	ALMEIDA	BATA
2	2403534 0	APTO A LLERAS C [24035340]	SOGAMOSO	CHICAMOCH A
3	2312514 0	APTO FURATENA [23125140]	QUIPAMA	MINERO
4	2403082 0	AZULEJOS LOS [24030820]	TUTA	TUTA
5	2403515 0	BELENCITO [24035150]	NOBSA	CHICAMOCH A
6	2403504 0	COPA LA [24035040]	TOCA	TUTA
7	3507008 0	GARAGOA [35070080]	GARAGOA	GARAGOA
8	3507011 0	GUAYATA LA GRANJA [35070110]	GUAYATÁ	SOMONDOCO
9	2403507 0	GUICAN [24035070]	GUICÁN	NEVADO
10	2312508 0	OTANCHE [23125080]	OTANCHE	QDA. TAMBRIAS

11	3508503 0	PAEZ [35085030]	PÁEZ	MUECHE
12	3509001 0	POTRERITO [35090010]	AQUITANIA	OLARTE
13	2311501 0	PTO. BOYACÁ [23115010]	PUERTO BOYACÁ	MAGDALENA
14	2401083 0	SAN PEDRO IGUAQUE [24010830]	CHIQUIZA	CHULO
15	2403532 0	SATIVANORTE [24035320]	SATIVANORTE	QDA. LAS LEONAS
16	3507502 0	SUTATENZA [35075020]	SUTATENZA	GARAGOA
17	2403517 0	TUNGUAVITA [24035170]	PAIPA	SALITRE
18	2401522 0	VILLA CARMEN [24015220]	SAMACÁ	GACHANECA
19	3507503 0	VILLA LUISA [35075030]	RAMIRIQUÍ	TEATINOS
20	3508504 0	VIVERO EL [35085040]	MIRAFLORES	LENGUPA

Fuente: elaboración propia.



Figura 1. Localización de estaciones meteorológicas dentro del departamento

Recolección y procesamiento de información

Desarrollar esta investigación requiere una base de información previa, comprendida por un compilado de hidrometeorología correspondiente al

conjunto de las 20 estaciones mínimo de categoría PG, según clasificación de Ideam (Ardila, 1997).

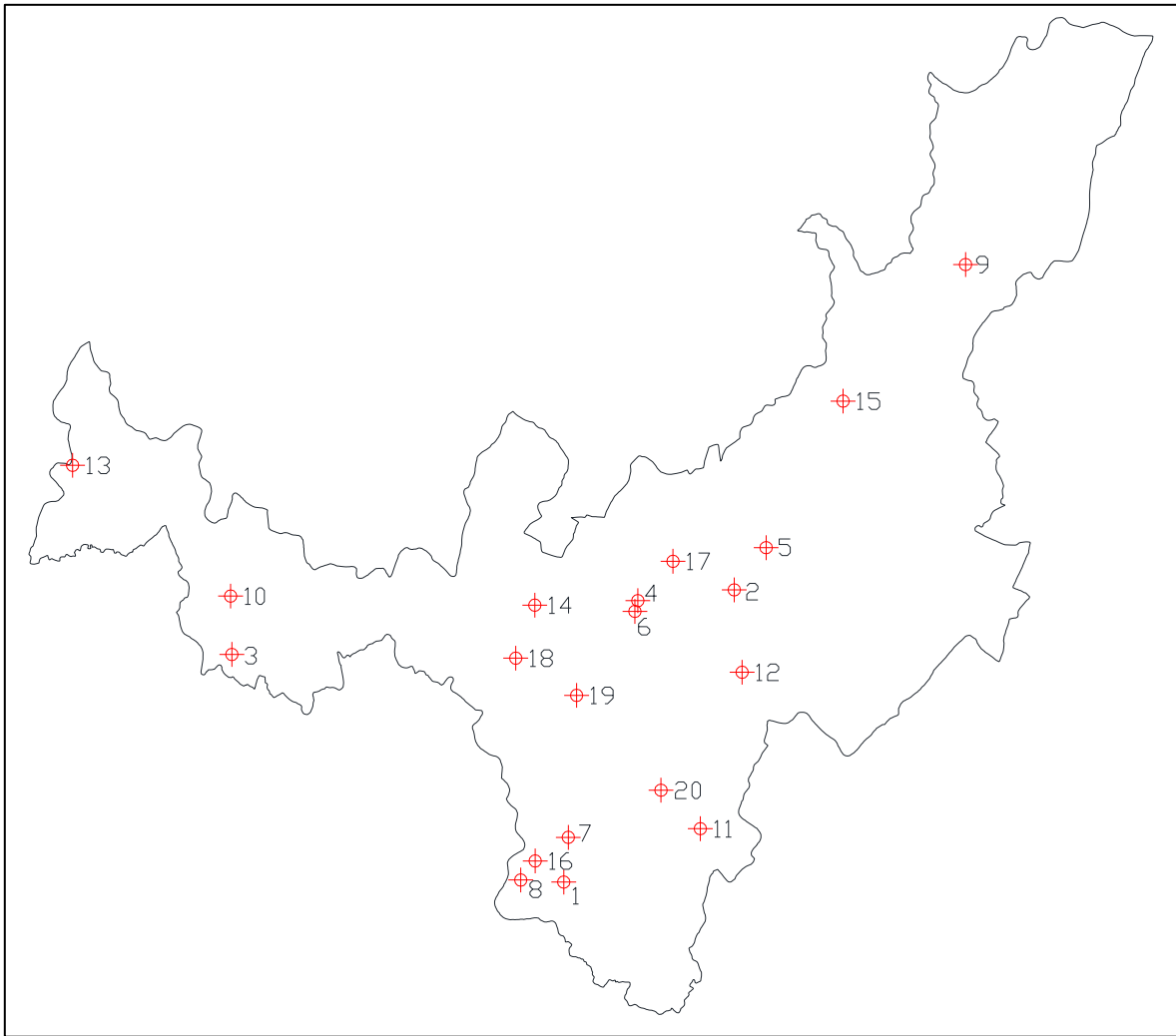
Con esta información se procede a calcular las curvas IDF para todas las estaciones, con el fin de obtener los parámetros K , d_0 , m y n , que serían el objeto de regionalización (Desramaut, 2008).

En la tabla 2 se presenta un ejemplo de la información primaria empleada para el cálculo de las curvas IDF; en ella se presenta la evaluación de las bandas pluviográficas de la estación Páez (Boyacá) en intervalos de 10, 20, 30, 60, 120, 180, 240 y 360 minutos.

Tabla 2. Resultados de evaluación de bandas pluviográficas, estación Páez (Boyacá)

AÑO	P (mm)/min							
	10	20	30	60	120	180	240	360
1992	7,8	9,7	12,2	15,4	17,2	16,4	18,0	19,9
1993	4,0	7,7	10,7	14,1	14,7	16,6	16,9	17,4
1994	10,3	15,4	20,5	25,8	26,7	26,9	26,9	33,4
1995	6,2	9,5	10,9	15,1	17,6	20,0	20,1	14,3
1996	8,6	12,0	17,9	26,5	29,4	31,0	31,6	31,7
1997	7,5	14,3	16,1	20,8	23,8	25,1	25,5	25,7
1998	9,6	16,7	25,1	25,2	25,2	25,2	25,2	25,2
1999	4,2	7,4	8,1	11,4	15,1	15,5	15,9	17,4
2000	5,7	8,9	10,4	15,4	17,1	20,3	23,4	26,7
2001	3,7	6,6	8,1	9,3	10,8	11,0	11,0	15,2
2002	8,5	16,5	18,9	22,4	25,8	27,6	28,8	28,9
2003	2,5	4,4	5,7	7,1	10,5	13,1	16,3	21,5
2004	6,0	9,4	12,5	17,7	22,9	25,8	25,8	25,8
2005	2,1	3,5	4,4	4,8	7,6	10,1	11,6	12,5
2006	6,8	12,6	17,3	24,5	29,7	29,7	29,7	29,7

Fuente: elaboración propia.

A partir de la información presentada en la tabla 2, se procede a calcular la intensidad del evento multianual relacionado a cada intervalo de duración, mediante la ecuación (1) (Chow, 1994). El resultado de este proceso se presenta en la tabla 3.

$$i = \frac{P(mm)}{d(min)} \times \left(\frac{60 min}{1 h} \right) = \left[\frac{mm}{h} \right] \quad (1)$$

Tabla 3. Valores multianuales de intensidad presentados para cada intervalo de duración

AÑO	P (mm/h)							
	10	20	30	60	120	180	240	360
1992	46,8	29,1	24,4	15,4	8,6	5,5	4,5	3,3
1993	24,0	23,1	21,4	14,1	7,4	5,5	4,2	2,9
1994	61,8	46,2	41,0	25,8	13,4	9,0	6,7	5,6
1995	37,2	28,5	21,8	15,1	8,8	6,7	5,0	2,4
1996	51,6	36,0	35,8	26,5	14,7	10,3	7,9	5,3
1997	45,0	42,9	32,2	20,8	11,9	8,4	6,4	4,3
1998	57,6	50,1	50,2	25,2	12,6	8,4	6,3	4,2
1999	25,2	22,2	16,2	11,4	7,6	5,2	4,0	2,9
2000	34,2	26,7	20,8	15,4	8,6	6,8	5,9	4,5
2001	22,2	19,8	16,2	9,3	5,4	3,7	2,8	2,5
2002	51,0	49,5	37,8	22,4	12,9	9,2	7,2	4,8
2003	15,0	13,2	11,4	7,1	5,3	4,4	4,1	3,6
2004	36,0	28,2	25,0	17,7	11,5	8,6	6,5	4,3
2005	12,6	10,5	8,8	4,8	3,8	3,4	2,9	2,1
2006	40,8	37,8	34,6	24,5	14,9	9,9	7,4	5,0

Fuente: elaboración propia.

Una vez, habiendo calculado estas series de intensidad máxima multianual, se procede a aplicar cuatro de las funciones de distribución de

probabilidad típicas usadas en hidrología como lo sugiere Aparicio (1999): normal, log-normal, Pearson III y Gumbel; de las cuales se encoge una sola para ajustar la información de las 20 estaciones analizadas mediante el uso de las pruebas de bondad de ajuste: Kolmogorov-Smirnov, error cuadrático mínimo y *chi*-Cuadrado (Canavos, 1995). Tras la aplicación de estas cuatro funciones de distribución de probabilidad y las correspondientes pruebas de bondad de ajuste se determina que la función que mejor ajusta la mayoría de la información es Gumbel, por lo cual para los procesos de regionalización se ajusta toda la información únicamente a esta función, con el fin de lograr homogeneidad entre las variables que relacionan la intensidad, la duración y el periodo de retorno para todas las estaciones, dado que las diferencias entre modelos probabilísticos son significativas. Esto generaría conflictos al aplicar los métodos de regionalización. En la tabla 4 se relacionan las variables obtenidas para las 20 estaciones analizadas (K , d_0 , m y n).

Tabla 4. Constantes de ecuaciones IDF para estaciones estudiadas

CONSTANTES DE ECUACIONES IDF				
Nombre y código de la estación	k	m	to	n
ALMEIDA [35070260]	2312,7	0,1532	53,77	1
APTO A LLERAS C [24035340]	1603,9	0,1723	18,64	1
APTO FURATENA [23125140]	1832,0	0,1612	16,75	1
AZULEJOS LOS [24030820]	1741,1	0,1858	17,15	1
BELENCITO [24035150]	1739,3	0,1677	24,10	1
COPA LA [24035040]	1463,7	0,1775	21,05	1
GARAGOA [35070080]	2020,8	0,1372	46,11	1

GUAYATÁ LA GRANJA [35070110]	1624,1	0,1909	40,91	1
GUICÁN [24035070]	1442,8	0,2180	23,91	1
OTANCHE [23125080]	5758,6	0,1702	41,35	1
PÁEZ [35085030]	2289,1	0,1873	32,93	1
POTRERITO [35090010]	1417,5	0,1851	34,78	1
PTO BOYACÁ [23115010]	5054,6	0,1655	42,8	1
SAN PEDRO IGUAQUE [24010830]	1616,1	0,1550	28,21	1
SATIVANORTE [24035320]	2217,9	0,1986	25,20	1
SUTATENZA [35075020]	1705,6	0,1694	25,36	1
TUNGUAVITA [24035170]	1922,7	0,2083	19,70	1
VILLA CARMEN [24015220]	2142,0	0,1938	22,96	1
VILLA LUISA [35075030]	1526,7	0,1732	10,63	1
VIVERO EL [35085040]	2346,4	0,1878	49,22	1

Fuente: elaboración propia.

Estas cuatro variables se interrelacionan mediante la ecuación (2) (Monsalve, 1995), que permite calcular la intensidad que puede llegar a presentarse durante cierta duración y a determinado periodo de retorno (Pizarro, 1996). En la tabla 5 se presenta, para una de las estaciones trabajadas, la estimación de la intensidad de las precipitaciones relacionadas con periodos de retorno y tiempos de precipitación comúnmente utilizados.

Tabla 5. Evaluación ecuación IDF, estación Páez (Boyacá)

Evaluación ecuación IDF, estación Páez (Boyacá)						
Duración (min)	Periodos de retorno (años)					
	3	5	10	25	50	100
5	55,1	65,3	82,3	111,7	140,7	177,2
10	49,0	58,0	73,1	99,2	125,0	157,5
15	44,1	52,2	65,8	89,3	112,5	141,7
20	40,1	47,5	59,8	81,2	102,3	128,8
30	33,9	40,2	50,6	68,7	86,6	109,0

60	23,2	27,5	34,7	47,1	59,3	74,7
120	14,3	16,9	21,3	28,9	36,4	45,9
180	10,3	12,2	15,4	20,9	26,3	33,2
240	8,1	9,6	12,1	16,4	20,6	26,0
360	5,6	6,7	8,4	11,4	14,4	18,1

Fuente: elaboración propia.

Graficando cada una de las series obtenidas, descritas por un mismo periodo de retorno, se obtienen las curvas IDF, como el ejemplo presentado en la figura 2.

$$i = \frac{K \cdot T^m}{(d + d_0)^n} \quad (2)$$

Donde:

i : intensidad de precipitación máxima, en mm/hora.

d : duración de la lluvia, en minutos.

d_0 : constante, en minutos.

K , M y n : constantes adimensionales.

La constante d_0 se determina mediante un procedimiento de *ensayo y error* con el cual se logra un ajuste óptimo de las series, a un modelo de regresión potencial, en donde la mayor aproximación de dicha constante se refleja en un coeficiente de determinación, cercano a 1. Esto conlleva el importante beneficio de que la constante tiende a 1,0. Así, la nueva

ecuación, para relacionar las variables IDF, queda como se presenta a continuación (ecuación 3).

$$i = \frac{K \cdot T^m}{(d + d_0)^1} \quad (3)$$

Dado lo anterior, se observa que la ecuación se reduce a solo tres constantes. Por consiguiente, el proceso de regionalización considera únicamente las constantes: K , d_0 y m , simplificando de esta manera el procedimiento.

Fuente: Elaboración propia.



Figura 2. Ejemplo de curva IDF (estación Páez)

Procedimiento de regionalización

Para elegir el método de regionalización más adecuado y aplicable en el caso de la muestra ensayada, se realiza una evaluación general de las constantes que se desean regionalizar (Tapia, 2001). De esta evaluación se observa que las magnitudes de las constantes tienden a ser cercanas unas de otras, encerradas dentro de un rango pequeño. Por tanto, usar el método de mapa de isolíneas sería adecuado para efectuar la regionalización (Stanescu, 1994).

Para desarrollar la regionalización se aplican procedimientos matemáticos y geométricos sencillos, que permiten triangular e interpolar desde los puntos existentes, hasta lograr un mapa completo con isolíneas; uno para cada una de las tres variables analizadas, K , m y d_0 .

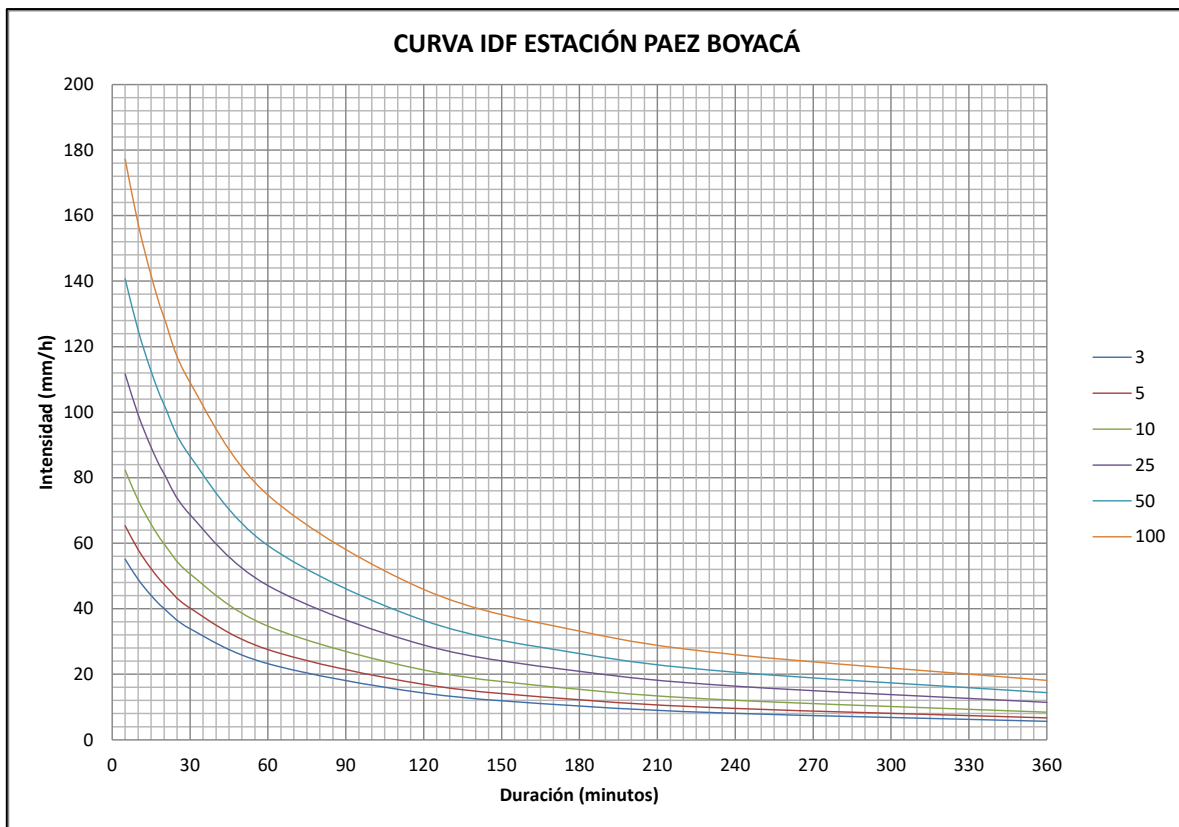
El primer paso es realizar una triangulación entre los puntos representados por la ubicación geográfica de cada estación para facilitar de esta manera el proceso de interpolación. Este paso se representa en la figura 3.



Figura 3. Triangulación entre coordenadas de referencia

Fuente: elaboración propia.

Antes de realizar la interpolación, se asigna como coordenada X, Y y Z, la longitud geográfica, la latitud geográfica y el valor de la constante (K , m y d_0 , según corresponda), respectivamente, para cada una de las estaciones consideradas.

Los resultados de estas interpolaciones se presentan en las figuras 4, 5 y 6, como planos de isolíneas las constantes m , K y t_0 , respectivamente.

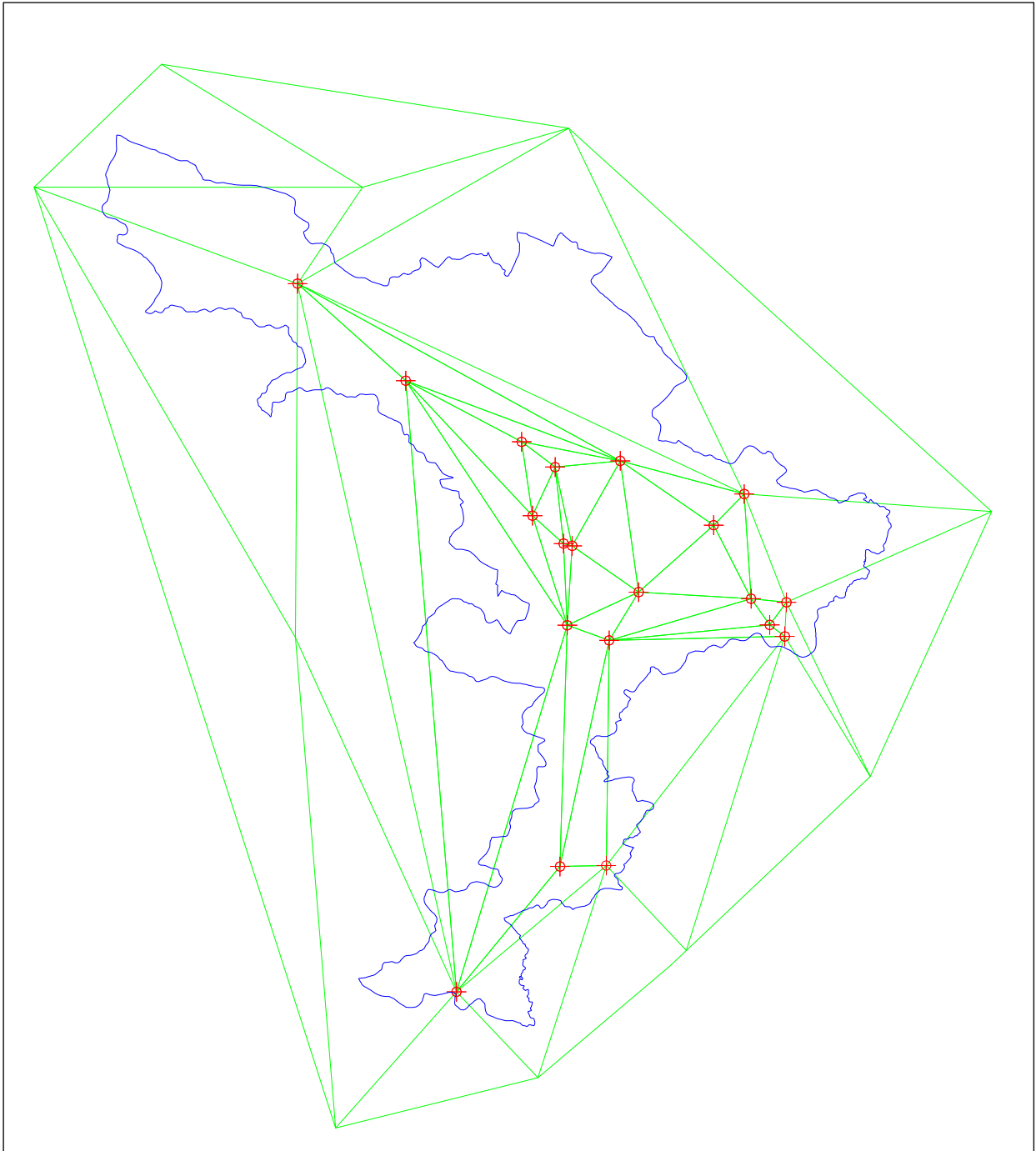
Fuente: elaboración propia.



Figura 4. Isolíneas de regionalización constante m

Fuente: elaboración propia.

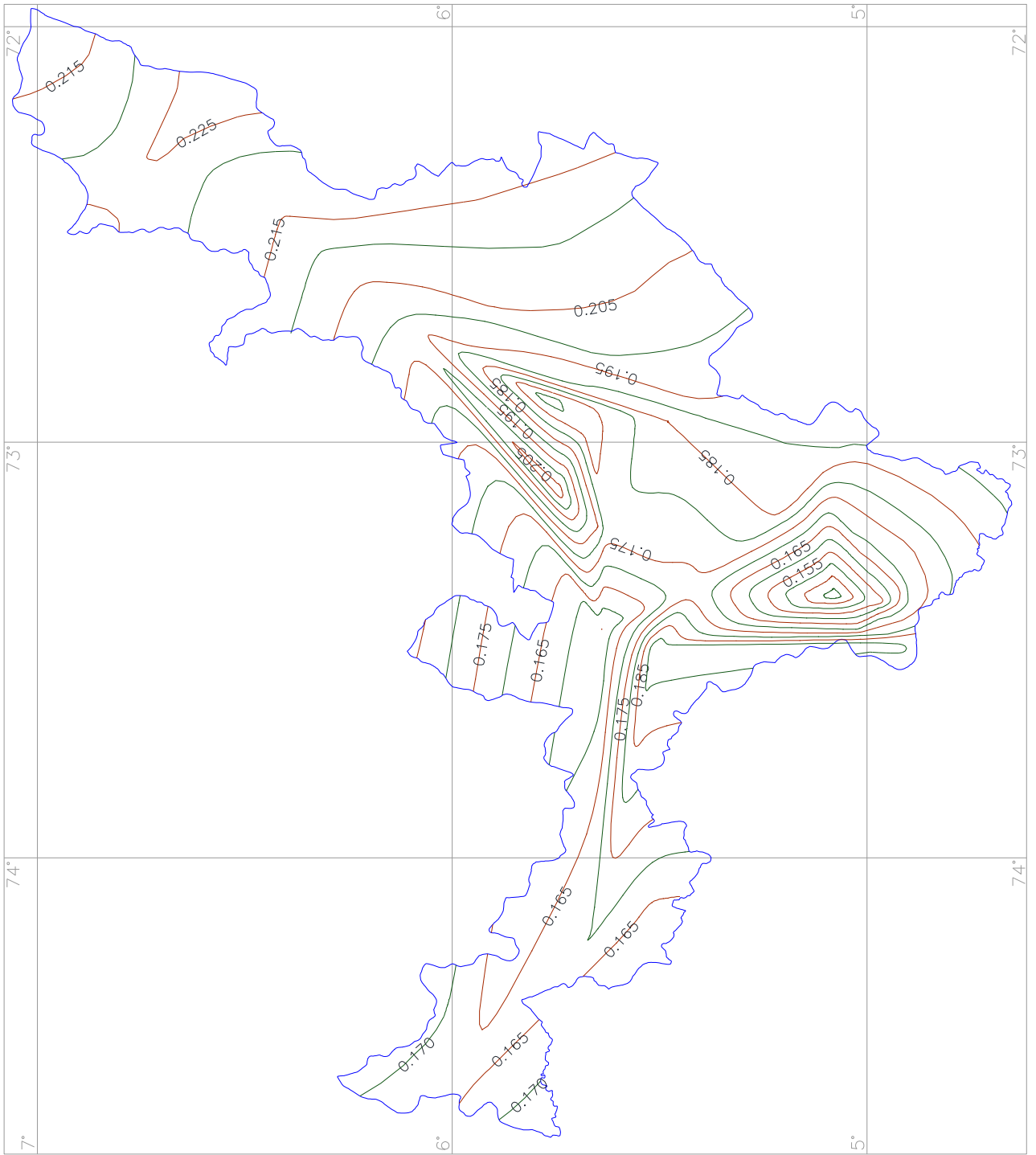

Figura 5. Isolíneas de regionalización constante K

Fuente: elaboración propia.

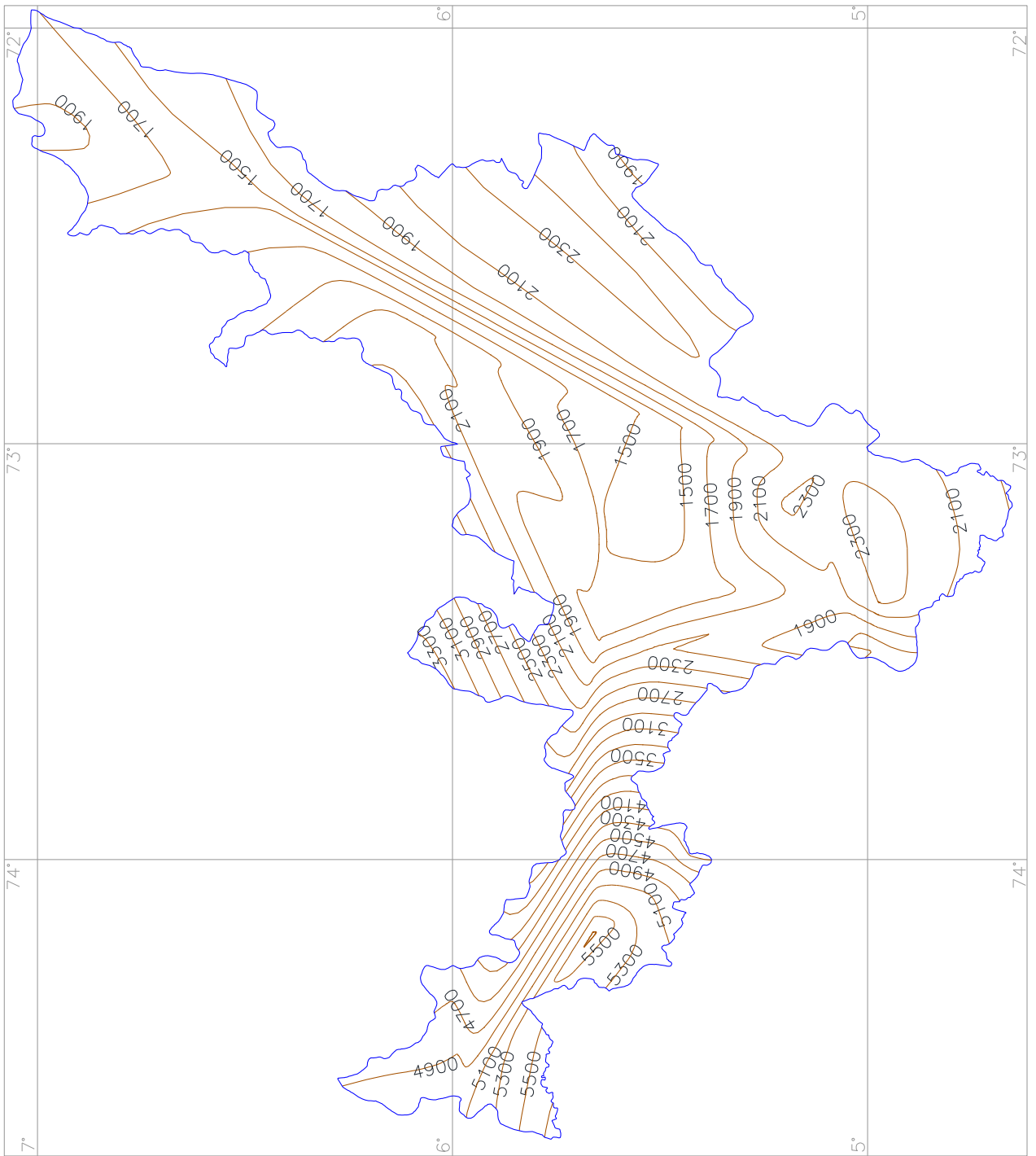

Figura 6. Isolíneas de regionalización constante t_0

A partir de los mapas de las figuras 4, 5 y 6, es posible determinar cada una de las constantes que definen la ecuación de las curvas IDF, ubicando la coordenada geográfica correspondiente al punto sobre el cual se va a trabajar.

RESULTADOS

Para demostrar la validez de los resultados, representados por los planos de isolíneas generados mediante esta investigación, se toma como referencia dos estaciones no contempladas dentro de estudio, de las cuales se conoce las constantes de regionalización (K , m , n y d_0) de tal manera que se comparen los valores teóricos calculados mediante el procedimiento convencional frente a los obtenidos mediante los mapas de isolíneas ubicando la estación considerada para el análisis.

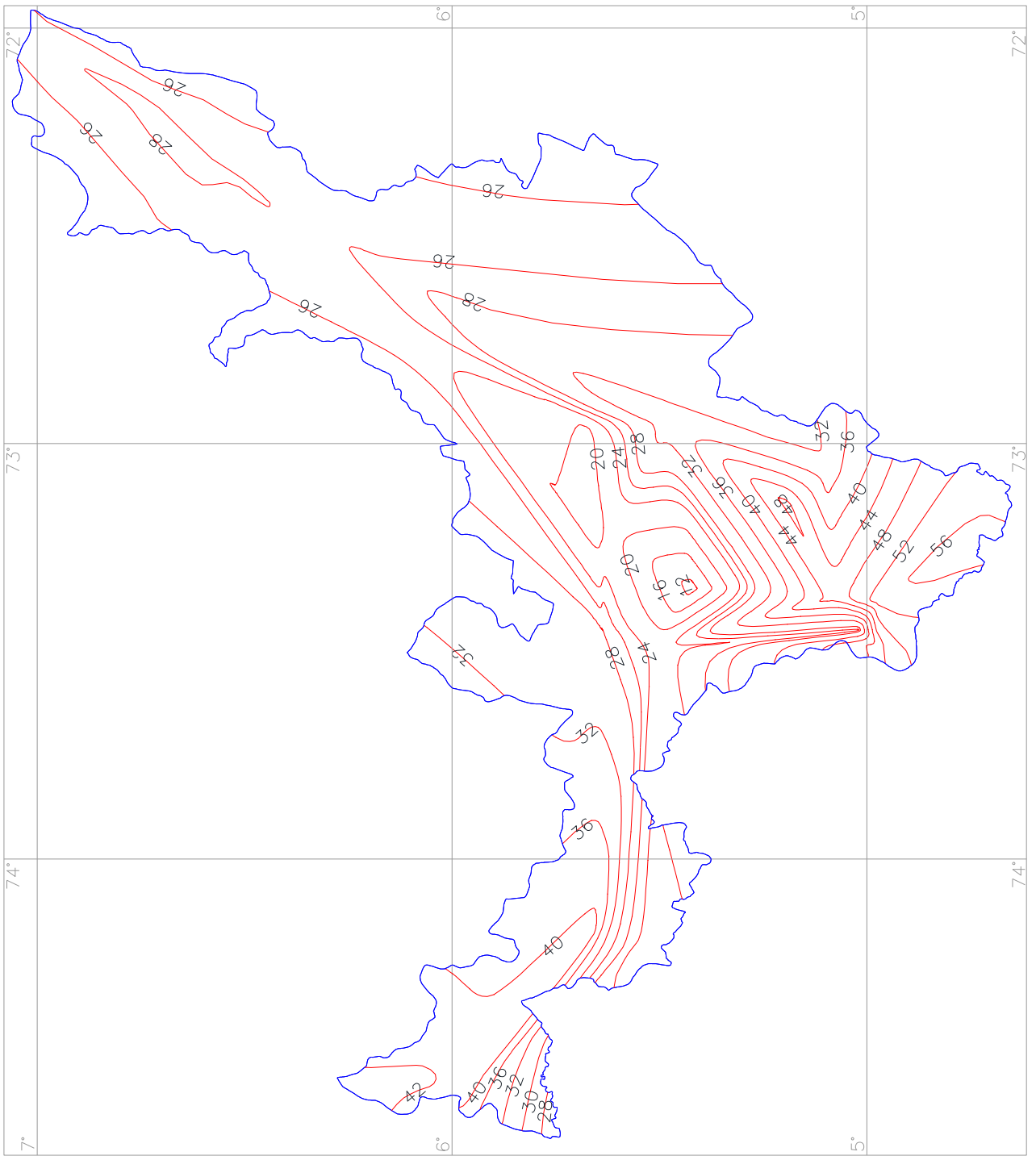
En la tabla 6, se presentan los datos de las estaciones consideradas para esta comprobación junto a los respectivos parámetros para realizar la verificación.

Tabla 6. Parámetros ecuación IDF estaciones de prueba

Constantes de ecuaciones IDF				
Nombre y código de la estación	k	m	to	n
CHISCAS [24035310]	1825,9	0,2388	29,61	1
CAMPO HERMOSO [35085050]	2535,4	0,1924	45,38	1

Fuente: elaboración propia.

En las figuras 7, 8 y 9 se observa la localización de las estaciones de prueba, dentro de cada uno de los planos de isolíneas, de los cuales se extrae el valor correspondiente para cada constante regionalizada: K , m y d_0 , respectivamente.

Fuente: elaboración propia.



Figura 7. Localización de estaciones de prueba en plano de Isolíneas de regionalización constante k

Fuente: elaboración propia.

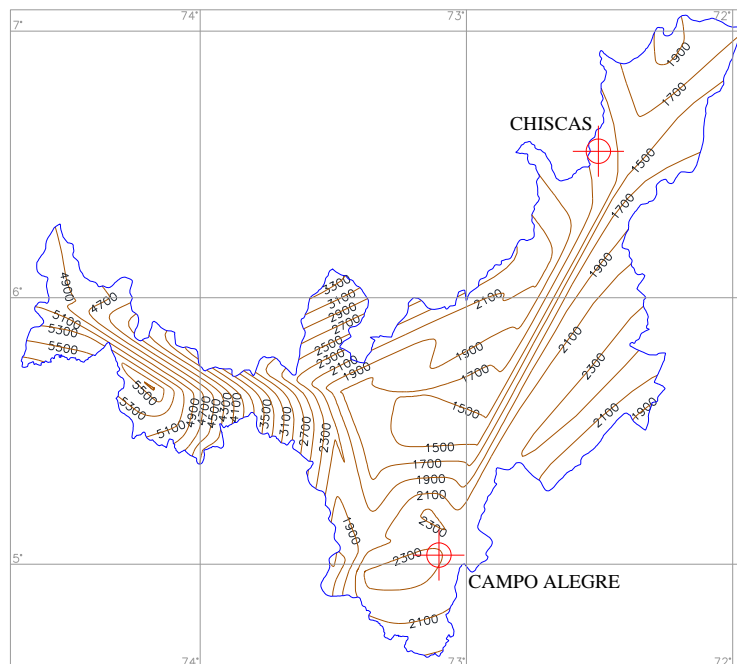

Figura 8. Localización de estaciones de prueba en plano de isolíneas de regionalización constante m

Fuente: elaboración propia.

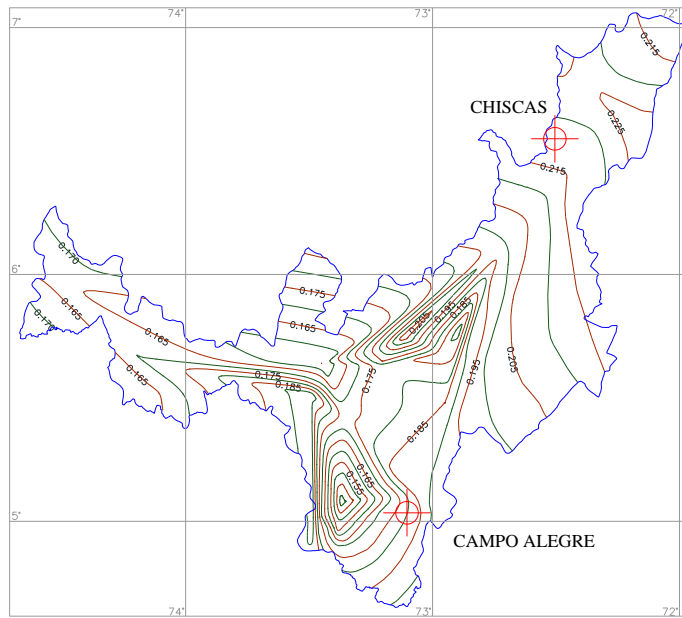

Figura 9. Localización de estaciones de prueba en plano de isolíneas de regionalización constante t_0

Para deducir el valor de las constantes que componen la ecuación IDF, para las estaciones tomadas como prueba, se parte de que el valor para la constante n tiene un valor de 1, acorde con el proceso de regionalización. Tras la localización de las estaciones dentro de cada uno de los planos de isolíneas, se logra determinar el valor de las constantes regionalizadas (K , m y d_0) mediante procesos de interpolación entre las isolíneas. En la tabla 7 se presentará el valor de las constantes de la ecuación IDF, que describe el comportamiento de las precipitaciones en la zona cubierta por las estaciones de prueba.

Tabla 7. Parámetros ecuación IDF estaciones de prueba

Constantes de ecuaciones IDF				
Nombre y código de la estación	<i>k</i>	<i>m</i>	<i>to</i>	<i>n</i>
CHISCAS [24035310]	1650,5	0,2180	26,6	1
CAMPO HERMOSO [35085050]	2343,5	0,1790	41,2	1

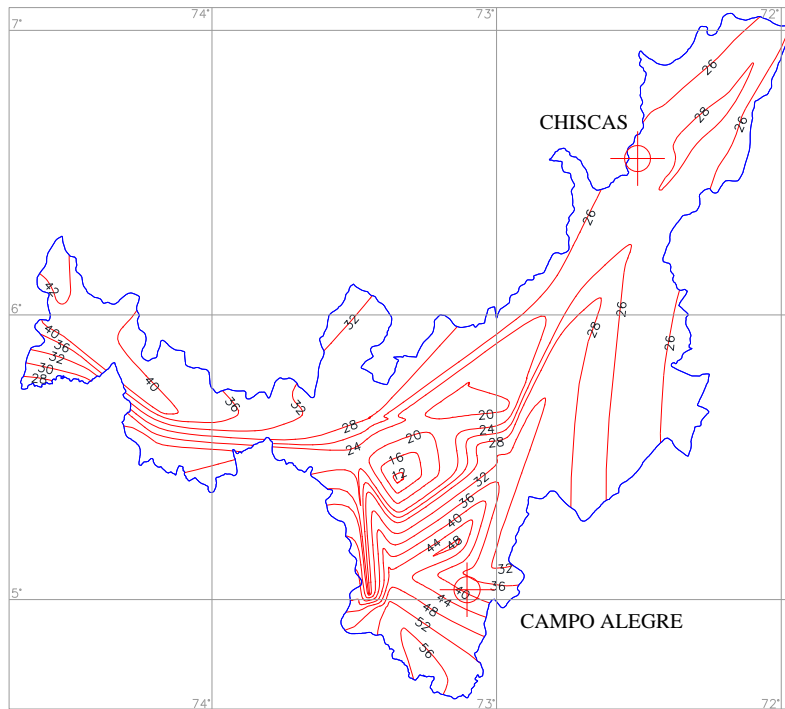
Fuente: elaboración propia.

Una vez extraídos estos valores para las constantes, se comparan a los calculados paso a paso mediante el método convencional presentado al inicio de este artículo, con el fin evaluar el error presentado, y su validez para su uso. En la tabla 8 se muestra el error presentado en la extracción de cada una de las constantes regionalizadas.

Tabla 8. Error presentado en parámetros regionalizados

Nombre y código de la estación	Error en constantes regionalizadas (%)			
	Constante			
	<i>k</i>	<i>m</i>	<i>to</i>	<i>n</i>
CHISCAS [24035310]	10,63	9,56	11,32	1
CAMPO HERMOSO [35085050]	8,19	7,48	10,14	1

Fuente: elaboración propia.

Considerando la precisión de estos planos de isolíneas y el funcionamiento del método de regionalización, el error presentado es aceptable dentro de los términos de confiabilidad para su aplicación como información válida que describa las relaciones de intensidad, duración y frecuencia de las

precipitaciones en la zona comprendida por esta investigación que contempla el territorio del departamento de Boyacá.

CONCLUSIONES

El método de isolíneas demuestra ser aplicable para la regionalización de variables de ecuaciones que representen modelos hidrológicos.

Regionalizar ecuaciones para el cálculo de curvas IDF, mediante el uso de isolíneas para cada variable, representa el método más adecuado para el usuario dado que le permite determinar con una gran precisión las variables que componen dicha ecuación (k , m y d_0), sin necesidad de evaluar información registrada por pluviómetro o pluviógrafo.

Las herramientas estocásticas son fundamentales dentro de los procesos de regionalización dado que, independientemente del método de regionalización empleado, se analiza, procesa y compara información correspondiente a series multianuales que describen patrones estadísticos y probabilísticos que pueden ser descritos mediante modelos matemáticos.

AGRADECIMIENTOS

Los autores agradecen al director del Ideam, Omar Franco Torres, por aprobar favorablemente el desarrollo de este proyecto en el marco del convenio interinstitucional 002 de 2008 suscrito entre estas dos instituciones; al coordinador del Grupo Archivo Técnico, Nelson Arlington

Castro Beltrán, por suministrar abiertamente toda la información necesaria para adelantar este estudio científico, y a la funcionaria Amparo Murcia Suárez, por su importante respaldo en la compilación y transmisión de la información; así mismo, agradecen a la Universidad Distrital Francisco José de Caldas y al Semillero de Investigación Udens por la promoción de la investigación.

REFERENCIAS

Aparicio M., F.J. (1999). *Fundamentos de hidrología de superficie*. México D.F.: Limusa.

Ardila H., G.A. (1997). *Guía de construcciones hidrometeorológicas*. Bogotá: Ideam.

Canavos, G. (1995). *Probabilidad y estadística. Aplicaciones y métodos*. México: McGraw-Hill Interamericana.

Chow, V.T. (1994). *Hidrología aplicada*. Bogotá: McGraw-Hill.

Desramaut, N. (2008). *Estimation of Intensity Duration Frequency Curves for Current and Future Climates*. Montreal: McGill University.

Díaz-Granados O., M. y Vargas M., R. (1997). *Curvas sintéticas regionalizadas de intensidad-duración-frecuencia para Colombia*. Bogotá: Universidad de los Andes.

Monsalve S., G. (1995). *Hidrología en la ingeniería*. Bogotá: Escuela Colombiana de Ingeniería.

Pizarro T., R. (1996). *Curvas intensidad duración frecuencia para la zona centro sur de Chile*. Chile: Programa Hidrológico Internacional de la UNESCO.

Stanescu, V.A. (1994). *Procedures for hydrological regionalization applied in Romania*. Rumania: National Institute of Meteorology and Hydrology.

Tapia, R.P. (2001). *Análisis comparativo de las curvas intensidad - duración -frecuencia (IDF) en 6 estaciones pluviográficas (VII Región del Maule, Chile)*. Chile: Universidad de Talca.